

SCUOLA DELL'INFANZIA E NIDO INTEGRATO  
GIARDINO  
DELLA PACE  
BALDARIA

# ***CARTA DEI SERVIZI***



***SETTEMBRE 2022***

e-mail: [giardinodellapace@gmail.com](mailto:giardinodellapace@gmail.com)

sito [www.giardinodellapace.com](http://www.giardinodellapace.com)





## **Indice**

*Mission educativa*

*Presentazione*

*Le finalità e i contenuti educativi*

*Calendario scolastico*

*Come entrare al Nido*

*La nostra giornata*

*La sezione*

*Primo incontro con le famiglie*

*L'inserimento del bambino al Nido*

*Alimentazione*

*La relazione con i genitori*

*Assenze dei bambini e riammissione*

*Il collegio*

*Il Coordinamento Pedagogico*

*La formazione del personale*

*Comitato di Gestione*

*Compiti del Comitato di Gestione*

*Rette*

*La sicurezza*

*Vigilanza Sanitaria*



## MISSION EDUCATIVA

*“Serve un asilo che funzioni...”*

*Con queste parole il nostro fondatore  
Don Francesco Pellizzaro pensò ad  
un servizio che offrisse un ambiente  
educativo e d'ispirazione cristiana,  
capace di accogliere i bambini e  
le loro famiglie.*

*Il Nido Integrato “Giardino della Pace”  
è uno spazio che si propone di favorire  
una crescita armonica del bambino  
garantendo:*

***Accoglienza***

***Sostegno alla genitorialità***

***Continuità educativa***

***Professionalità docente***

## ***Presentazione***

La carta dei servizi è uno strumento con il quale intendiamo fornire tutte le informazioni relative al servizio che il Nido Integrato “Giardino della Pace” offre. In particolare si propone di far conoscere:

- l’organizzazione del Nido
- le modalità di funzionamento
- i servizi forniti
- la formazione e l’aggiornamento del personale
- il Comitato di gestione
- le sue finalità
- diritti e doveri delle famiglie

### ***Le finalità e i contenuti educativi***

La Scuola dell'Infanzia «Giardino della Pace», già asilo parrocchiale di Baldaria, fu istituita nel 1958 per volere di Don Francesco Pellizzaro e con il contributo della popolazione.

Nel 1992, come applicazione della Legge Regionale n. 32 del 1990, viene istituito nella Scuola Materna un Asilo Nido Integrato, prima esperienza di tutto il territorio che, oltre ad andare incontro alle necessità delle famiglie, offre loro occasioni di incontro e confronto per la realizzazione di un progetto educativo centrato sul bambino.

Il nido integrato è un servizio educativo diurno strutturato in modo simile ad un asilo nido. A

differenza di un asilo Nido, il Nido Integrato è collocato nello stesso edificio della scuola dell'infanzia e svolge attività

socio educativa mediante progetti di integrazione concordati con le attività della scuola dell'infanzia.

Il Nido Integrato "Giardino della Pace" è d'ispirazione cristiana ed associato alla FISM (Federazione Italiana Scuole Materne).

**È un servizio educativo e sociale che accoglie fino a un massimo di 20 bambini di età compresa tra i 12 mesi e i 3 anni.**

Esso si propone di soddisfare i bisogni affettivi, cognitivi e relazionali dei bambini, assicurando un sostegno adeguato alla famiglia nei suoi compiti di cura e di educazione del bambino nel rispetto e nella valorizzazione delle diverse culture.

Il Nido Integrato "Giardino della Pace" si pone come luogo di informazione, formazione e confronto tra operatori e genitori sulle problematiche legate alla crescita dei bambini. Esso consente di creare situazioni che favoriscono l'integrazione di bambini portatori di handicap tramite adeguati sostegni ed interventi per agevolarne lo sviluppo complessivo.

L'obiettivo che ci si pone è quello di predisporre un ambiente sereno ed idoneo a favorire ed incentivare la socializzazione, la crescita cognitiva ed emotiva dei bambini nel rispetto delle varie fasi e dei ritmi personali di sviluppo: il Nido Integrato quindi è un luogo dove si vive, si lavora e si gioca nell'interazione significativa con altri bambini di diversa età e altri adulti.

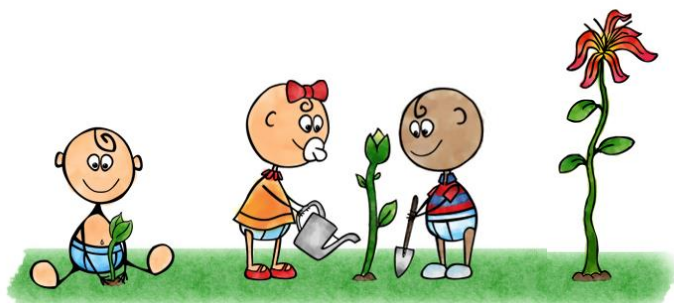

## ***Calendario scolastico***

Il Nido Integrato funziona di norma ogni anno da settembre a giugno con attività estiva nel mese di luglio con chiusure temporanee per le festività natalizie e pasquali.

Il Calendario approvato dal comitato di gestione per l'anno scolastico in corso è il seguente:

- ☀ Inizio dell'attività didattica:
- ☀ giovedì 1 settembre 2022
- ☀ Sono giorni di vacanza:
  - ☀ tutti i sabati e le domeniche
  - ☀ **8 e 9 settembre S. Patrono e ponte**
  - ☀ **31 ottobre 1 novembre ponte e tutti i Santi**
  - ☀ **Dall' 8 al 10 dicembre Immacolata Concezione e ponte**
  - ☀ **dal 24 dicembre 2022 al 7 gennaio 2023 compreso: vacanze natalizie**
  - ☀ **22 febbraio Carnevale (metà giornata)**
  - ☀ **dal 6 al 8 aprile compreso: vacanze pasquali**
  - ☀ **24 e 25 Aprile ponte e Anniversario**
  - ☀ **Liberazione**
  - ☀ **2 giugno Festa della Repubblica**
  - ☀ **Termine dell'attività didattica scuola infanzia 30/06/2023**
  - ☀ **Attività estiva facoltativa con supplemento diretta 3 luglio - 28 luglio 2023 ore 7,30-16,00**
  - ☀ **Termine attività Educativa nido 28/07/2023**
- ☀ **I giorni di frequenza della scuola sono dal lunedì al venerdì lavorativi di ogni settimana.**



L'orario è il seguente:

**entrata:** dalle ore 7.30 alle ore 9.00;

**prima uscita:** dalle ore 12.30 alle ore 12.45

**uscita:** dalle ore 15.40 alle ore 16.00

**tempo prolungato:** dalle ore 16.00 alle ore alle ore 17.30 con un supplemento di retta.

## ***Come entrare al Nido***

Sono ammessi al Nido Integrato tutti i bambini da 12 mesi ai 3 anni di età a prescindere da diversità psico-fisiche, razza o religione.

In caso di esubero di domande rispetto ai 20 posti attivati, l'ammissione sarà decisa dal Comitato di Gestione in conformità ai sotto riportati criteri di precedenza:

- continuità nido-scuola infanzia
- bambino/a che abbia già fratelli o sorelle che frequentano
- residenza anagrafica nella parrocchia
- residenza nel territorio comunale
- data di iscrizione

Le graduatorie sono redatte annualmente, rendono nulle le precedenti e valgono per ulteriori ammissioni entro l'anno educativo in corso.

La domanda di iscrizione deve essere fatta entro il 31 gennaio di ogni anno e comunque fino a esaurimento posti. Essa comporta per i genitori la presa di coscienza dell'identità della proposta educativa della scuola e l'impegno a rispettarla e a collaborare alla sua attuazione, per il tempo in cui ogni bambino frequenterà la scuola. Con l'iscrizione annuale i genitori sono tenuti al versamento della quota fissata dal Comitato di Gestione, che non verrà rimborsata in caso di ritiro.

**VACCINI:** vengono ammessi al Nido Integrato i bambini che hanno effettuato le vaccinazioni come previsto dalla normativa vigente.



## ***La nostra giornata***

Il Nido Integrato funziona dal lunedì al venerdì con i seguenti orari:

<b>ORARIO</b>	<b>ATTIVITÀ</b>	<b>OBIETTIVO EDUCATIVO</b>
7:30-9:00	Accoglienza	È un momento chiave, molto carico emotivamente per il distacco dalla famiglia. È quindi importante curare questo passaggio con responsabilità da parte delle educatrici supportando il bambino e la famiglia in un ambiente accogliente, sereno, gioioso.
9:15-9:45	Merenda e igiene personale	
9:45-11:00	Attività in gruppo	L'educazione è comunicazione, nell'infanzia soltanto il gioco apre l'accesso a questa comunicazione. Per questo l'educatore deve proporre attività di gioco che necessitano di continuità e deve avere un inizio e una conclusione.
11:15-11:45	Igiene e pranzo	Il pranzo è un momento importante e delicato. L'educatore deve essere molto attento a far vivere ai bambini questo momento nel modo più sereno.
11:45-12:50	Igiene e cure	Corrisponde ad una vera e propria "educazione alla tenerezza e al benessere" significa prendersi cura del corpo di un bambino e quindi della sua globalità e intimità mantenendo un atteggiamento di rispetto e di delicatezza.
12:30-12:45	Prima uscita	
12:50-15:15	Sonno pomeridiano	È il passaggio dalla veglia allo stato di abbandono tipico dell'addormentamento. Per questo deve essere preceduto da rituali precisi come la lettura di una fiaba, da una filastrocca o da una musica rilassante che diano al bambino rassicurazione e serenità.
15:15-15:40	Merenda	
15:40-16:00	Uscita	Le educatrici cercheranno di far sentire i genitori accolti sottolineando la gioia che i bambini provano nel ritrovare mamma e papà.
16:00-17:30	Orario prolungato	

## ***La sezione***

Il Nido Integrato è composto da due gruppi eterogenei di 10 bambini ciascuno: Le educatrici sono 3, rispettano ampiamente il rapporto numerico educatore bambino previsto dalle normative vigenti.



### ***Primo incontro con le famiglie***

L'inserimento del bambino al Nido Integrato, è preceduto da un incontro assembleare con i genitori, coordinatrice ed educatrici e un incontro individuale tra educatrici e ogni singola famiglia. L'obiettivo dell'assemblea è quello di informare le famiglie presentando gli spazi, l'organizzazione del Nido e il Progetto Educativo. Il colloquio individuale, invece, si pone come spazio di scambio e conoscenza reciproca tra la famiglia e l'educatrice: ciò è basilare per l'avvio di un rapporto che consenta un'effettiva "alleanza educativa" nel rapporto con il bambino.

### ***L'inserimento del bambino***

L'inserimento è un momento molto delicato e importante nella vita di un bambino che deve imparare a conoscere persone e ambienti nuovi e diversi da quelli familiari. Affinché il bambino possa affrontare il nuovo "mondo" in una condizione di sicurezza e gradualità è necessario che il genitore

rimanga con lui per i primi giorni di frequenza: in questo modo si facilita l'instaurarsi di una relazione fra genitore e educatore, attraverso un reciproco scambio di informazioni, opinioni pensieri. Inoltre si favorisce un inserimento a piccoli gruppi di bambini (due a settimana) al fine di favorire una maggiore condivisione dell'esperienza tra le mamme e i bambini.

Successivamente il genitore si allontana dalla sezione per periodi sempre più lunghi finché il bambino è in grado di sostenere la frequenza ad orario completo. Proprio in considerazione della delicatezza di questo momento la presenza del genitore è richiesta di norma.

Tenuto conto comunque che ogni bambino è diverso dagli altri, si prevede che siano gli stessi operatori della sezione in collaborazione con i genitori, ad individuare le condizioni e i tempi più favorevoli per ogni inserimento.

### ***Alimentazione***

Il servizio mensa è fornito da una cucina interna alla scuola monitorata continuamente dalla Coordinatrice circa la qualità e la quantità.

Il menù, elaborato e vagliato dal Servizio Igiene Alimenti e Nutrizione dell'Azienda ULSS 20 di Verona assicura la rispondenza agli aspetti fisiologici, di crescita e di salute dei bambini. Esso è articolato su quattro settimane ed è differenziato in menù autunno-inverno e primavera- estate. Per i bambini che presentano intolleranze alimentari saranno seguite diete adeguate,previacertificazione del pediatra.

I pasti del bambino nel corso della giornata sono:

- Spuntino (a base di frutta) alle ore 9.15

- Pranzo alle ore 11,15/11.45
- Merenda dalle ore 15.15.



### ***La relazione con i genitori***

La relazione con i genitori, intesa come insieme di incontri e scambi tra le famiglie e il personale che opera nella scuola è volta a:

- **condividere** tra famiglie e amministratori il delicato compito educativo;
- **mettere in comune** pensieri e proposte, che agevolino la quotidianità del Nido Integrato e della vita familiare;
- **affrontare** ed approfondire le tematiche relative alla crescita dei bambini;
- **promuovere** iniziative culturali educative che sviluppino le tematiche emerse negli incontri stessi.

Quindi la "partecipazione" fa sì che le famiglie entrino al Nido non solo come destinatarie di un servizio, ma come "protagoniste attive" di percorsi educativi.

La relazione con i genitori si esplica attraverso 4 momenti di partecipazione:

- 1) incontri individuali: sono incontri tra i genitori di un singolo bambino e l'educatrice di riferimento per condividere il percorso di crescita di quel bambino.
- 2) Incontro di sezione: è il momento di incontro tra genitori e personale educativo della stessa sezione, dove viene illustrato il progetto educativo
- 3) Assemblea generale: è costituita da tutti i genitori dei bambini iscritti e da tutti gli operatori del servizio.

- 4) Feste: sono momenti di aggregazione in cui i genitori possono trascorrere del tempo insieme ai loro figli.

La Coordinatrice è disponibile per colloqui e chiarimenti **previo appuntamento**.

Viene redatto annualmente un progetto educativo e progetti per ogni sezione e intersezione, documentati ed esposti in bacheca a disposizione dei genitori. Tali progetti sono elaborati e realizzati con il supporto formativo del coordinamento pedagogico FISM.

Durante l'anno vengono organizzati incontri formativi per genitori

### ***Assenze dei bambini e riammissione***

Le assenze del bambino devono essere comunicate al personale educativo. I genitori sono pregati di rispettare i tempi di convalescenza che la malattia richiede e di non portare i figli a scuola se non completamente guariti per evitare il contagio degli alunni frequentanti. Vedi la tabella in allegato della Regione Veneto. Per la riammissione del bambino è indispensabile presentare un'auto dichiarazione, compilando il modulo messo a disposizione dalla scuola

**In caso di assenze per altri** motivi (viaggi, ecc..) è sufficiente una autocertificazione e avvisare prima dell'assenza. Per la riammissione al Nido Integrato dopo le vacanze estive o per chiusura del Servizio non si richiede alcun certificato.

## ***Il collegio educativo***

Tutto il personale docente che opera nel Nido si riunisce periodicamente nel Collegio Educativo, il quale si configura come gruppo di lavoro e costituisce un fondamentale momento di riflessione sui contenuti educativi, nonché di elaborazione e realizzazione di singoli programmi di lavoro nelle sezioni. Tali incontri sono presieduti dalla coordinatrice, la quale è responsabile del buon funzionamento organizzativo e metodologico del servizio.

## ***Il Coordinamento Pedagogico***

Il Nido Integrato “Giardino della Pace” aderisce al Coordinamento Pedagogico della F.I.S.M. di Verona. Il Coordinamento pedagogico si configura come strumento di programmazione, organizzazione, studio e verifica dell’esperienza educativa. Promuove lo sviluppo culturale e sociale del servizio attraverso un processo di continuo raccordo e confronto con i servizi simili. Annualmente vengono effettuati:

- due incontri di coordinamento di zona a piccoli gruppi
- un incontro con enti gestori e coordinatrici delle scuole e coordinatori pedagogici
- un incontro di verifica e di consulenza presso la scuola stessa
- tre incontri annuali di formazione per il gruppo delle coordinatrici.

## ***La formazione del personale***

Per i Nidi Integrati alle Scuole dell'Infanzia Federate, la F.I.S.M. provinciale di Verona organizza un programma per l'attività di aggiornamento.

Da sempre nella formazione e nell'aggiornamento, l'obiettivo prioritario è la lettura dei bisogni e le aspettative dei destinatari. Per questo nel tempo essi continuano ad esprimersi in una varietà di voci, che vanno dalla richiesta di ampliare le proprie conoscenze teoriche del bambino all'acquisizione di tecniche e modalità espressive per migliorare ed arricchire l'esperienza didattica ed educativa del bambino. Quindi una formazione che attraverso l'integrazione di diversi saperi, sviluppi la comprensione della complessità "dell'azione educativa". Il gruppo di lavoro è stato e continua ad essere indispensabile momento di confronto e di elaborazione.

### ***Comitato di Gestione***

La Scuola dell'Infanzia e Nido Integrato "Giardino della Pace" è gestita da un Comitato di Gestione volontariocomposto da:

- due genitori per ogni sezione della Scuola dell'Infanzia e uno per il Nido Integrato
- uno dei due parroci dell'Unità Pastorale
- la Coordinatrice della Scuola
- un rappresentante del Consiglio Pastorale Parrocchiale
- un rappresentante del Comune
- la segretaria della scuola.

I membri del Comitato di Gestione durano in carica tre anni e possono essere rieletti.

Il Comitato di gestione elegge nel suo seno il Presidente fra i rappresentanti di cui detti sopra  
I rappresentanti dei genitori sono eletti da tutti i genitori dei bambini iscritti al servizio, con regolari elezioni a scrutinio segreto indette dal Presidente previa comunicazione scritta almeno 15 gg. prima della data fissata per le elezioni.

Il Comitato di Gestione si riunisce ogni due mesi presso la sede della scuola

Il verbale relativo alle riunioni e alle Assemblee è redatto dalla Segretaria della Scuola. Il Comitato di Gestione, ove lo ritenga opportuno può convocare consulenti, esperti ed operatori nei vari settori che interessano la vita dell'infanzia.

### ***Compiti del Comitato di Gestione***

Il Comitato di gestione:

- a) elegge il Presidente;
- b) sottopone alla coordinatrice una relazione sul funzionamento del servizio e ogni altra proposta che interessi l'assistenza all'infanzia;
- c) promuove attività di formazione rivolte alle famiglie e alle formazioni sociali, anche al fine di esaminare le questioni relative all'aspetto socio-educativo e formativo del bambino;
- d) prende in esame le osservazioni, i suggerimenti e i reclami che siano inerenti al funzionamento del servizio;
- e) propone le iniziative e i servizi aggiuntivi del presente regolamento;
- f) decide l'esecuzione dei lavori di piccola e grande manutenzione;
- g) convoca almeno due volte l'anno l'assemblea dei



genitori utilizzando tale occasione per informarli sul funzionamento del servizio e per discutere dell'infanzia in generale convocando ove lo ritenga opportuno, consulenti ed esperti che interessano la vita dell'infanzia.

### ***Rette***

I genitori dei bambini iscritti al Nido Integrato contribuiscono alla copertura del costo del servizio mediante il pagamento di una quota annuale divisa in dieci mensilità elaborata annualmente dal Comitato di Gestione.

Le rette per l'anno scolastico 2022/2023 sono i seguenti:

<b>RETTA MENSILE NIDO INTEGRATO</b>	
Residenti in Cologna Veneta	€ 388,00
Residenti in Cologna Veneta – fratelli riduzione 2° figlio	€ 368,00
Non residenti in Cologna Veneta	€ 398,00
Non residenti in Cologna Veneta - fratelli riduzione 2° figlio	€ 378,00
Mezza giornata 7:30-12:30 riduzione mensile	€ 50,00
Ulteriore riduzione per il terzo fratello su richiesta scritta delle famiglie	

## **La sicurezza**



La sicurezza è un bene prezioso e nella scuola è importante insegnare e soprattutto attuare la prevenzione.

La nostra scuola per promuovere e diffondere una cultura della sicurezza, da anni è seguita dalla consulenza continua di una ditta specializzata nella verifica del mantenimento degli standard di sicurezza adeguati per utenti e lavoratori.

## **Vigilanza Sanitaria**

Il Nido Integrato si avvale del servizio sanitario e di medicina preventiva assicurato dell'U.L.S.S. 20 di Verona con modalità concordate con la coordinatrice. Questo al fine di garantire un adeguato servizio che rispetti il benessere del bambino secondo la normativa vigente.

